

TCSA Porto Sul

1º Relatório de Execução

Comitê Técnico de Execução - CTE

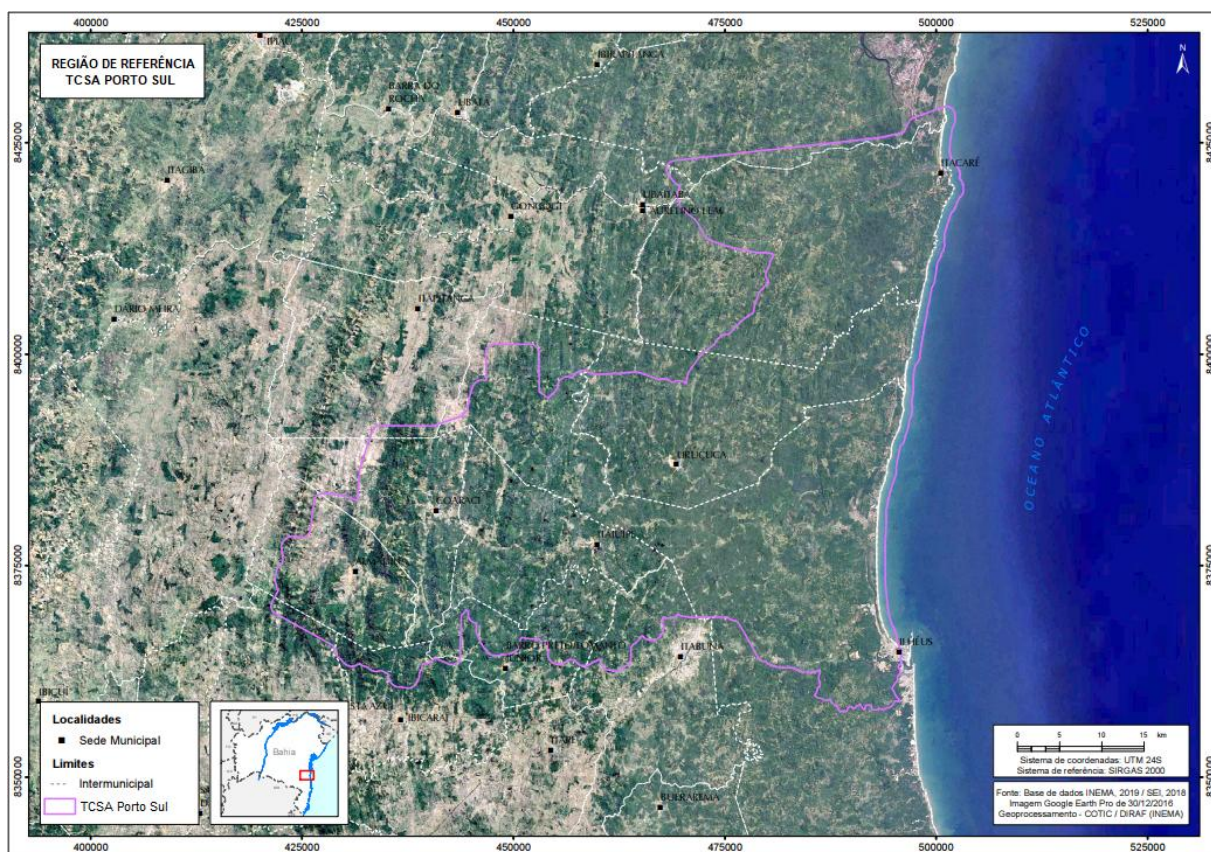

1º Relatório de Execução

TCSA Porto Sul

Nos termos da CLÁUSULA 6ª do Termo de Compromisso Socioambiental (TCSA) Porto Sul este Comitê Técnico de Execução (CTE) vem apresentar o 1º Relatório de Execução acerca do cumprimento das obrigações estipuladas para o primeiro ano de cumprimento do TCSA, referentes às CLÁUSULAS 4ª, 6ª, 7ª, 14ª, 21ª, 25ª, 27ª, 29ª e 31ª do TCSA e ações previstas no Eixo 2 – Monitoramento e Controle Ambiental (itens 3, 4 e 9), no Eixo 3 - Avaliação Ambiental Integrada (itens 11, 12 e 13), no Eixo 5 - Fortalecimento da Consolidação Territorial das Unidades de Conservação (itens 18 e 19) e no Eixo 7 - Governança Ambiental (item 34), considerando atualização previamente justificada e aprovada do Plano de Ações (ANEXO I).

Consoante previsto na CLÁUSULA 6ª, inciso VI, foram identificadas por este Comitê Técnico de Execução (CTE) necessidades de ajustes no cronograma de execução preliminar constante do Anexo 3 do Termo de Compromisso Socioambiental (TCSA) Porto Sul, com vistas à melhor execução das ações estabelecidas, culminando em alterações nos itens 1, 7, 8, 10, 12, 14, 15, 16, 17, 18, 23 e 26. Cumpre ressaltar que as alterações efetuadas não implicam em mudanças no escopo das ações previstas no TCSA, sendo, portanto, relativas apenas aos ajustes de cronograma, especialmente em razão das dificuldades impostas pela pandemia causada pelo novo coronavírus.

Na oportunidade, esclarecemos que a complexidade do Chamamento Público SEMA nº 001/2020, com vistas a selecionar a Instituição encarregada de receber e gerir os recursos privados previstos no TCSA, consoante CLÁUSULA 31ª, que resultou na seleção do Fundo Brasileiro para a Biodiversidade (FUNBIO), com assinatura, em 24 de junho de 2020, do Termo de Compromisso nº 02/2020, e posterior necessidade de capacitações deste CTE no sistema informatizado para acompanhamento da execução apresentado pelo FUNBIO em conformidade com o Edital de Seleção, assim como a necessidade de elaboração prévia do Manual Operacional do Projeto (MOP), que tem por finalidade apresentar e estabelecer os termos, condições e procedimentos que serão aplicáveis às obrigações e demais ações, incluindo a contratação e execução de contratos com fornecedores de bens e serviços, nos termos da CLÁUSULA 31ª, impossibilitaram o atendimento da execução correspondente a mais de 50% do valor depositado, e, por conseguinte, o pagamento da parcela subsequente foi sobrestado pelo TERCEIRO COMPROMISSÁRIO até a execução das ações pendentes (e valores correlatos), nos termos do Parágrafo Terceiro da CLÁUSULA 27ª.

Ademais, nos termos da CLÁUSULA 29ª, cumpre comunicar aos COMPROMITENTES e COMPROMISSÁRIOS que a atual variação cambial superior a 50% na cotação dos equipamentos de Tecnologias da Informação e Comunicação (TIC) – normalmente precificados em dólar – em comparação aos valores orçados, quando da composição dos preços do Item 13, em 07/11/2018, pode comprometer a aquisição do conjunto de equipamentos que compõe a especificação do item supracitado ou exigir a realocação futura de recursos entre as ações constantes do Anexo 3 do TCSA.

Quadro 1 - Descrição das ações em execução

EIXO	ITEM / AÇÕES	Montante Global Estimado (R\$)	ANO 1 (R\$)	STATUS	Previsão Execução (em 2021)
2	ITEM 03: Aquisição, instalação e manutenção de Plataforma de Coleta Automática de Dados Hidrológicos.	297.450,00	297.450,00	Edital publicado <i>Envio de propostas até 05/02</i>	Fevereiro / Março
	ITEM 04: Aquisição, instalação e manutenção de Plataforma de Coleta Automática de Dados Pluviométricos.	348.750,00	348.750,00	Edital publicado <i>Envio de propostas até 05/02</i>	Março / Abril
	ITEM 09: Contratação de consultoria especializada para monitoramento da cobertura vegetal.	2.059.200,00	343.200,00	Termo de Referência em revisão pelo FUNBIO	Abril / Maio
3	ITEM 11: Contratação de serviço de consultoria especializada em TI, para aperfeiçoamento da plataforma de Informações Ambientais, denominada SEIA.	3.120.000,00	1.560.000,00	Termo de Referência elaborado (versão preliminar) <i>Consultoria de apoio técnico contratada</i>	Junho / Julho
	ITEM 12: Contratação de serviço de consultoria especializada em TI, para aprimoramento das plataformas geoespaciais.	3.120.000,00	780.000,00	Termo de Referência elaborado (versão preliminar) <i>Consultoria de apoio técnico contratada</i>	Junho / Julho
	ITEM 13: Aquisição de bens de infraestrutura de Hardware SEMA/INEMA (necessária para sustentar todas as ações de sistema).	1.393.400,00	1.393.400,00	Em contratação <i>Especificações técnicas (em revisão)</i>	Fevereiro / Março
5	ITEM 18: Contratação de serviço de engenharia para cercamento do Parque Estadual da Ponta da Tulha.	2.000.000,00	1.000.000,00	Termo de Referência em revisão pelo FUNBIO	Abril / Maio
	ITEM 19: Contratação de serviço de engenharia para infraestrutura do Parque Estadual da ponta da Tulha.	350.000,00	350.000,00	Termo de Referência em revisão pelo FUNBIO	Abril / Maio
7	ITEM 34: Repasse de recurso para a implementação de um Observatório Socioambiental.	450.559,67	75.093,28	Aguardando formalização de instrumento de repasse	Janeiro / Fevereiro
TOTAL ==>		13.139.359,67	6.147.893,28		

Quadro 2 – Discriminativo dos valores solicitados

EIXO	ITEM / AÇÕES	Valor Solicitado (R\$)	Insumos
2	ITEM 03: Aquisição, instalação e manutenção de Plataforma de Coleta Automática de Dados Hidrológicos.	198.300,00	PCD Hidrológicas
		99.150,00	Serviço PJ de instalação, manutenção e treinamento
	ITEM 04: Aquisição, instalação e manutenção de Plataforma de Coleta Automática de Dados Pluviométricos.	232.500,00	PCD Pluviométricas
		116.250,00	Serviço PJ de instalação, manutenção e treinamento
3	ITEM 13: Aquisição de bens de infraestrutura de Hardware SEMA/INEMA (necessária para sustentar todas as ações de sistema).	40.000,00	Mesa digitalizadora
		254.884,00	Switch core 24 portas
		129.836,40	Switch core 48 portas
		28.143,60	Switch tipo borda
TOTAL ==>		1.099.064,00	

Quadro 3 – Discriminativo dos valores a solicitar

EIXO	ITEM / AÇÕES	Valor a solicitar (R\$)	Insumos
3	ITEM 13: Aquisição de bens de infraestrutura de Hardware SEMA/INEMA (necessária para sustentar todas as ações de sistema).	380.000,00	Solução segurança
		560.536,00	A definir
5	ITEM 18: Contratação de serviço de engenharia para cercamento do Parque Estadual da Ponta da Tulha.	1.000.000,00	Serviço PJ de cercamento do PEPT
	ITEM 19: Contratação de serviço de engenharia para infraestrutura do Parque Estadual da ponta da Tulha.	350.000,00	Construção da sede do PEPT
	ITENS 18 e 19: Contratação de fiscal de obra (acompanhamento cercamento e construção sede PEPT)	A definir	Consultoria PF para fiscalização do cercamento e construção da sede do PEPT
7	ITEM 34: Repasse de recurso para a implementação de um Observatório Socioambiental.	75.093,28	Repasse ao Parque Científico e Tecnológico do Sul da Bahia
TOTAL ==>		5.048.829,28	

DAS OBRIGAÇÕES DO PRIMEIRO E DO SEGUNDO COMPROMISSÁRIOS

Em conformidade com a CLÁUSULA 4ª, o PRIMEIRO e o SEGUNDO COMPROMISSÁRIOS instituíram este Comitê Técnico de Execução (CTE), por meio de publicação de Portaria Conjunta SEMA/INEMA nº 19/2019, no Diário Oficial do Estado (DOE) de 18/12/2019, alterada pela Portaria Conjunta SEMA/INEMA nº 10/2020, publicada no Diário Oficial do Estado (DOE) de 04/08/2020 e pela Portaria Conjunta SEMA/INEMA nº 13/2020, publicada no Diário Oficial do Estado (DOE) de 04/09/2020

Nos termos da CLÁUSULA 7ª, o PRIMEIRO e o SEGUNDO COMPROMISSÁRIOS publicaram a Portaria Conjunta SEMA/INEMA nº 02/2020, no Diário Oficial do Estado (DOE) nº 22.824 de 18/12/2019, pela qual reconhecem como relevantes para a formulação e implementação de políticas públicas, programas, projetos e atividades, sob sua responsabilidade, de modo a adotar e aplicar estratégias adequadas para a implementação de corredores ecológicos terrestres, as Áreas de Relevância Ambiental, considerando, em especial, o estudo de áreas de relevância ambiental elaborado e apresentado pelos COMPROMITENTES no âmbito do Grupo de Trabalho instituído pela Portaria Conjunta CASA CIVIL/SEMA/PGE/INEMA nº 01/2018.

Ademais, em atendimento ao disposto na CLÁUSULA 14ª, o PRIMEIRO e o SEGUNDO COMPROMISSÁRIOS elaboraram a versão preliminar do Protocolo Integrado de Fiscalização Ambiental (Processo SEI nº 027.13520.2020.0001166-3), que atualmente se encontra em análise pelos COMPROMITENTES.

Consoante determinação constante da CLÁUSULA 21ª, *caput* e Parágrafo Terceiro, o SEGUNDO COMPROMISSÁRIO realizou o Licenciamento Ambiental da requalificação da interseção da BA 262 e acesso à estrada de Itariri, à altura do ponto de coordenada UTM 24L 484.775/8.373.678 e extensão de 2,7 km (via de acesso ao Porto Sul) (Processo nº 2020.001.004926/INEMA/LIC-04926), tendo sido emitida a Licença de Instalação através da Portaria INEMA nº 22.102, publicada no Diário Oficial do Estado (DOE) de 15/01/2021, e ERRATA publicada no Diário Oficial do Estado (DOE) de 16/01/2021, através da Portaria INEMA nº 22.105.

Nos termos da CLÁUSULA 31ª, o PRIMEIRO COMPROMISSÁRIO, com o auxílio deste Comitê Técnico de Execução (CTE), realizou o Chamamento Público nº 001/2020, publicado em 14 de fevereiro de 2020 no Diário Oficial do Estado (DOE) nº 22.843, com vistas a selecionar a Instituição encarregada de receber e gerir os recursos financeiros privados previstos no TCSA, que resultou na seleção do Fundo Brasileiro para a Biodiversidade (FUNBIO), com assinatura em 24 de junho de 2020, do Termo de Compromisso nº 02/2020, publicado em 25 de junho de 2020 no Diário Oficial do Estado (DOE) nº 22.929.

DAS OBRIGAÇÕES DO TERCEIRO COMPROMISSÁRIO

Nos termos da CLÁUSULA 27^a, inciso I, o TERCEIRO COMPROMISSÁRIO efetivou, em 06 de agosto de 2020, o primeiro aporte no valor atualizado de R\$ 6.842.812,44 (seis milhões, oitocentos e quarenta e dois mil, oitocentos e doze reais e quarenta e quatro centavos), correspondente a 15% (quinze por cento) do montante total estipulado no TCSA Porto Sul, referente ao primeiro ano de cumprimento do TCSA, em conta bancária aberta em nome do Fundo Brasileiro para a Biodiversidade (FUNBIO), instituição selecionada consoante CLÁUSULA 31^a.

DAS OBRIGAÇÕES DO QUARTO COMPROMISSÁRIO

Nos termos da CLÁUSULA 25ª, inciso IV, o QUARTO COMPROMISSÁRIO concluiu a seleção por meio do Conselho Municipal de Meio Ambiente – CONDEMA, de uma Instituição do Terceiro Setor sediada no Município de Ilhéus/BA, com a finalidade de gestar o OBSERVATÓRIO SOCIAL, instância multiatores de controle social (Item 34 do Eixo 7 do Anexo 3).

O Edital CONDEMA nº 001/2020 teve como entidade vencedora a Associação Parque Científico e Tecnológico do Sul da Bahia, inscrita no CNPJ sob o nº 24.042.289/0001-70, cujo resultado foi homologado pelo Conselho Municipal em Defesa do Meio Ambiente do Município de Ilhéus, conforme ata de sua 81ª Reunião Extraordinária publicada em 27 de outubro de 2020, no Diário Oficial Eletrônico do Município de Ilhéus | Edição n. 232, Caderno I.

DO DETALHAMENTO DA EXECUÇÃO FINANCEIRA

O primeiro movimento bancário iniciou-se em 06 de agosto de 2020 com o primeiro depósito no valor de R\$ 6.842.812,44 (seis milhões, oitocentos e quarenta e dois mil, oitocentos e doze reais e quarenta e quatro centavos), valor corrigido monetariamente pela variação do Índice de Preço ao Consumidor Amplo - IPCA, considerando a data limite para crédito, estipulada no Termo de Compromisso Socioambiental em 10 de dezembro de 2019. Assim, o montante de R\$ 84.417,42 (oitenta e quatro mil, quatrocentos e dezessete reais e quarenta e dois centavos) refere-se exclusivamente a esta finalidade, apresentando com capital nominal o valor de R\$ 6.758.395,02 (seis milhões, setecentos e cinquenta e oito mil, trezentos e noventa e cinco reais e dois centavos).

DrCalc.net Cálculo de Atualização Monetária

Índices e Cálculos na Web

Dados básicos informados para cálculo	
Descrição do cálculo	Atualização do recurso proveniente do TCSA
Valor Nominal	R\$ 6.758.395,02
Indexador e metodologia de cálculo	IPCA (IBGE) - Calculado pelo critério mês cheio.
Período da correção	Dezembro/2019 a Julho/2020

Dados calculados		
Fator de correção do período	213 dias	1,012491
Percentual correspondente	213 dias	1,249075 %
Valor corrigido para 1/7/2020	(=)	R\$ 6.842.812,44
Sub Total	(=)	R\$ 6.842.812,44
Valor total	(=)	R\$ 6.842.812,44

Memória analítica do cálculo				
Valor inicial	6.758.395,02			
Data inicial	1/12/2019			
Data final	1/7/2020			
Periodicidade	Mensal			
Metodologia de cálculo	Calculado pelo critério mês cheio.			
Termo inicial	Termo final	Variação do período	Valor	
1/12/2019	1/1/2020	1,1500 (%)	6.836.116,56	
1/1/2020	1/2/2020	0,2100 (%)	6.850.472,41	
1/2/2020	1/3/2020	0,2500 (%)	6.867.598,59	
1/3/2020	1/4/2020	0,0700 (%)	6.872.405,91	
1/4/2020	1/5/2020	-0,3100 (%)	6.851.101,45	
1/5/2020	1/6/2020	-0,3800 (%)	6.825.067,26	
1/6/2020	1/7/2020	0,2600 (%)	6.842.812,44	
Acréscimos de juro, multa e honorários				
Sub Total	(=)			R\$ 6.842.812,44
Valor total	(=)			R\$ 6.842.812,44

Fonte: consulta realizada no site <http://drcalc.net/easycalc/>, acessado em 11 de janeiro de 2020.

Com base na prestação de contas encaminhada em 30/12/2020 pelo Fundo Brasileiro para a Biodiversidade (FUNBIO), conforme determinação trazida pela CLÁUSULA 33ª, vale salientar que ao ingressar o crédito na conta corrente inscrita sob n.º 25666-8, agência 3519-X, o recurso foi aplicado em duas carteiras: a primeira denominada de BB RF LP Corporate, sendo de renda fixa de longo prazo, maior rentabilidade no montante de R\$ 5.000.000,00 (cinco

milhões) e a segunda BB CDB DI no valor de R\$ 1.842.500,00 (um milhão, oitocentos e quarenta e dois mil e quinhentos reais) em curto prazo com maior liquidez, apresentando saldo de R\$ 312,44 (trezentos e doze reais e quarenta e quatro centavos) para custear despesa bancárias.

Detalhando o extrato, houve débito apenas referente à tarifa bancária, resultando do Pacote de Serviços oferecido pela Instituição Bancária no valor de R\$ 153,00 (cento e cinquenta e três reais), saldo atual de R\$ 159,44 (cento e cinquenta e nove reais e quarenta e quatro centavos).

Diante da classificação dos investimentos, vamos abordar o tema exemplificando cada carteira com sua respectiva rentabilidade, durante o período objeto do relatório.

- ✓ **BB RF LP Corporate** - O fundo buscará proporcionar a valorização de suas cotas mediante aplicação dos recursos em ativos e/ou modalidades operacionais disponíveis no âmbito do mercado financeiro, utilizando-se de cotas de fundos de investimento, que apresentem em sua composição títulos e operações com prazo médio superior a 365 dias.
- ✓ **BB CDB DI** - É um título de renda fixa com rendimento pós-fixado definido pelo CDI (percentual de variação do indexador). Ao decorrer da aplicação, este percentual não é alterado. Por não existir a possibilidade de rentabilidade negativa, pois o rendimento CDB segue a oscilação das taxas de juros.

Após alinharmos o objetivo de cada fundo de investimento, detalhamos seu comportamento e rentabilidade durante o período de aplicação referente ao fundo de BB RF LP Corporate, conforme abaixo:

BB RF LP Corporate – valor no montante de R\$ 5.000.000,00 (cinco milhões de reais) investido em 07 de agosto de 2020, apresentando rentabilidade, quadro e variação a seguir:

Mês	Rendimento Bruto		Imposto de Renda		Percentual do IR	Rendimento Líquido	
Agosto	R\$	8.024,88	R\$	-	0%	R\$	8.024,88
Setembro	R\$	4.585,89	R\$	-	0%	R\$	4.585,89
Outubro	R\$	8.576,23	R\$	-	0%	R\$	8.576,23
Novembro	R\$	9.385,94	R\$	4.585,94	49%	R\$	4.800,00
Total Geral	R\$	30.572,94	R\$	4.585,94	-	R\$	25.987,00
Total Líquido					-	R\$	5.025.987,00

Abaixo demonstração gráfica:

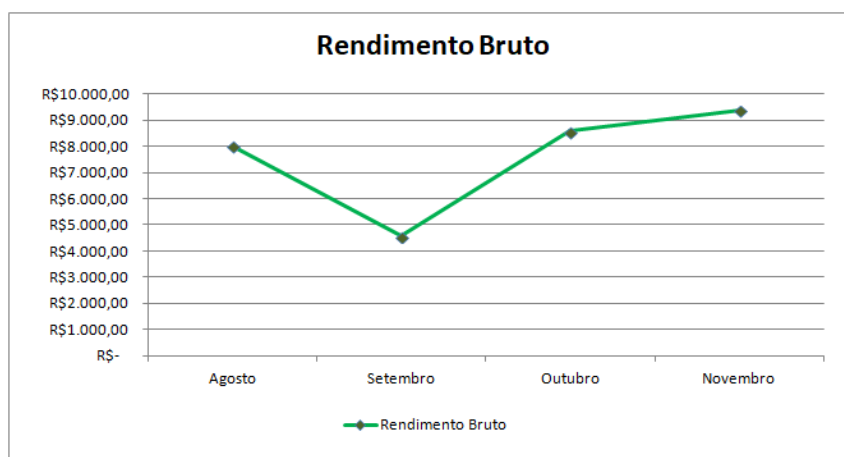

BB CDB DI – valor no montante de R\$ 1.842.500,00 (um milhão, oitocentos e quarenta e dois mil e quinhentos reais) investido em 07 de agosto de 2020, apresentando rentabilidade quadro e variação abaixo:

Mês	Rendimento Bruto Oriunda de Juros	Imposto de Renda	Percentual do IR	Rendimento Líquido
Agosto*	R\$ 2.100,45	R\$ 368,50	17,54%	R\$ 1.731,95
Setembro	R\$ 2.837,45	R\$ 737,00	25,97%	R\$ 2.100,45
Outubro	R\$ 2.800,60	R\$ 626,45	22,37%	R\$ 2.174,15
Novembro	R\$ 2.690,05	R\$ 589,60	21,92%	R\$ 2.100,45
Total Geral	R\$ 10.428,55	R\$ 2.321,55	-	R\$ 8.107,00
Total Líquido			-	R\$ 1.850.607,00

Abaixo demonstração gráfica:

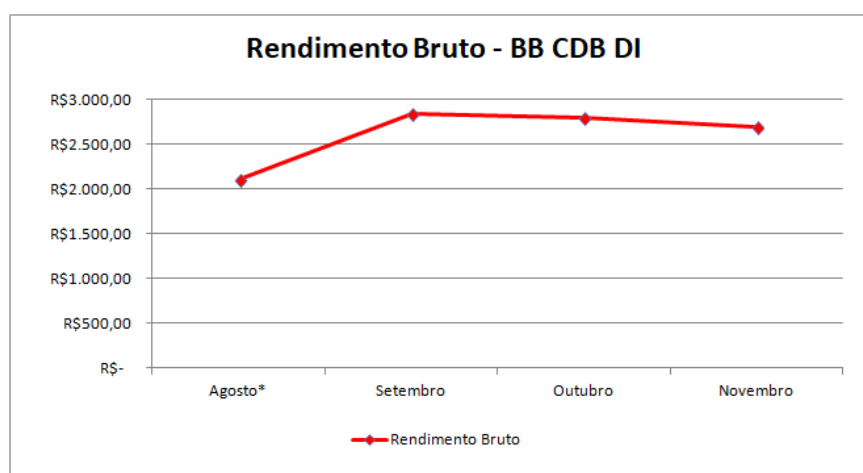

Diante do exposto, informamos que este Comitê Técnico de Execução (CTE) segue com atenção especial as movimentações realizadas para melhor gestão do recurso e apresentamos abaixo a consolidação dos dados referente as duas carteiras de investimentos:

INVESTIMENTO CONSOLIDADO

Mês	Rendimento Bruto		Imposto de Renda		Percentual do IR	Rendimento Líquido	
Agosto*	R\$	10.125,33	R\$	368,50	3,64%	R\$	9.756,83
Setembro	R\$	7.423,34	R\$	737,00	9,93%	R\$	6.686,34
Outubro	R\$	11.376,83	R\$	626,45	5,51%	R\$	10.750,38
Novembro	R\$	12.075,99	R\$	5.175,54	42,86%	R\$	6.900,45
Total Geral	R\$	41.001,49	R\$	6.907,49	-	R\$	34.094,00
Total Líquido					-	R\$	6.876.594,00

RESUMO DO RENDIMENTO E SALDO

Saldo Inicial - Investido	R\$	6.842.500,00
Rendimentos - Líquido	R\$	34.094,00
Saldo em Conta	R\$	159,44
Saldo Atual - Líquido	R\$	6.876.753,44

ANEXO I





Plano de Ações Atualizado

AÇÃO	RECURSOS ESTIMADOS	ANO 1	ANO 2	ANO 3	ANO 4	ANO 5	ANO 6
Item 1 - Contratação de serviço de consultoria para levantamento dos dados primários de uso e cobertura da terra, uso da biodiversidade e da água das áreas da Região de Referência	R\$3.500.000,00		R\$ 250.000,00	R\$ 812.500,00	R\$ 812.500,00	R\$ 812.500,00	R\$812.500,00
Item 2 - Contratação de serviço de consultoria levantamento dos dados primários de estratificação vegetal das áreas na Região de Referência	R\$2.000.000,00			R\$1.000.000,00	R\$1.000.000,00		
Item 3 - Aquisição, instalação e manutenção de Plataforma de Coleta Automática de Dados Hidrológicos	R\$297.450,00	R\$297.450,00					
Item 4 - Aquisição, instalação e manutenção de Plataforma de Coleta Automática de Dados Pluviométricos	R\$348.750,00	R\$348.750,00					
Item 5 - Aquisição de Unidades de Monitoramento Remoto (UMR's) para Coleta de Dados da Qualidade da Água	R\$770.000,00		R\$770.000,00				
Item 6 - Contratação de consultoria especializada para monitoramento da água	R\$390.000,00		R\$390.000,00				
Item 07 - Contratação de serviço de consultoria especializada em TI para aperfeiçoamento das plataformas de monitoramento da cobertura vegetal	R\$1.560.000,00			R\$780.000,00	R\$780.000,00		
Item 08 - Aquisição de imagens de alta resolução	R\$961.920,00		R\$192.384,00	R\$192.384,00	R\$192.384,00	R\$192.384,00	R\$192.384,00
Item 09 - Contratação de consultoria especializada para monitoramento da cobertura vegetal	R\$2.059.200,00	R\$ 343.200,00	R\$343.200,00	R\$343.200,00	R\$343.200,00	R\$343.200,00	R\$343.200,00

AÇÃO	RECURSOS ESTIMADOS	ANO 1	ANO 2	ANO 3	ANO 4	ANO 5	ANO 6
Item 10 - Contratação de serviço de consultoria especializada em TI para desenvolvimento do Painel dos Monitoramentos	R\$1.560.000,00					R\$780.000,00	R\$780.000,00
Item 11 - Contratação de serviço de consultoria especializada em TI para aperfeiçoamento da plataforma de Informações Ambientais denominada SEIA	R\$3.120.000,00	R\$ 1.560.000,00	R\$ 1.560.000,00				
Item 12 - Contratação de serviço de consultoria especializada em TI para aprimoramento das plataformas geoespaciais	R\$3.120.000,00	R\$ 780.000,00	R\$780.000,00	R\$780.000,00	R\$780.000,00		
Item 13 - Aquisição de bens de infraestrutura de Hardware SEMA/INEMA (necessária para sustentar todas as ações de sistema)	R\$1.393.400,00	R\$ 1.393.400,00					
Item 14 - Aquisição de bens para estruturação da fiscalização federal, estadual e municipal	R\$1.141.100,00		R\$570.550,00	R\$ 570.550,00			
Item 15 - Aquisição de bens para estruturação dos municípios litorâneos da região de referência	R\$539.000,00		R\$ 269.500,00	R\$269.500,00			
Item 16 - Aquisição de bens para estruturação da Polícia Federal e da Polícia Rodoviária Federal	R\$500.000,00		R\$ 250.000,00	R\$250.000,00			
Item 17 - Aquisição de bens para estruturação da CIPPA/Porto Seguro	R\$1.000.000,00		R\$ 500.000,00	R\$500.000,00			
Item 18 - Contratação de serviço de engenharia para cercamento do Parque Estadual da Ponta da Tulha	R\$2.000.000,00	R\$ 1.000.000,00	R\$ 1.000.000,00				
Item 19 - Contratação de serviço de engenharia para infraestrutura do Parque Estadual da Ponta da Tulha	R\$350.000,00	R\$ 350.000,00					
Item 20 - Contratação de serviço gráfico para sinalização da APA Lagoa Encantada e Rio Almada	R\$200.000,00					R\$ 200.000,00	

AÇÃO	RECURSOS ESTIMADOS	ANO 1	ANO 2	ANO 3	ANO 4	ANO 5	ANO 6
Item 21 - Contratação de serviço gráfico para sinalização da APA Costa de Itacaré - Serra Grande	R\$200.000,00					R\$ 200.000,00	
Item 22 - Contratação de serviço de consultoria para revisão do Plano de Manejo APA Itacaré Serra Grande	R\$500.000,00			R\$ 500.000,00			
Item 23 - Contratação de serviço de consultoria para implementação do Plano de Manejo APA Itacaré Serra Grande	R\$400.000,00					R\$ 400.000,00	
Item 24 - Contratação de serviço gráfico para demarcação física e sinalização de limites do Parque Estadual da Serra do Conduru	R\$100.000,00					R\$ 100.000,00	
Item 25 - Contratação de serviço de consultoria para revisão do Plano de Manejo do Parque Estadual da Serra do Conduru	R\$500.000,00			R\$ 500.000,00			
Item 26 - Contratação de serviço de consultoria para elaboração dos Estudos Econômicos e Plano de Uso Público do Parque Estadual da Ponta da Tulha	R\$325.000,00			R\$ 325.000,00			
Item 27 - Contratação de serviço de consultoria para elaboração dos Estudos Econômicos e Plano de Uso Público do Parque Estadual da Serra do Conduru	R\$325.000,00				R\$ 325.000,00		
Item 28 - Contratação de serviço de engenharia para recuperação e complementação da estrutura do Parque Estadual da Serra do Conduru	R\$1.100.000,00						R\$ 1.100.000,00
Item 29 - Repasse de recurso para as Unidades de Conservação Federais do Corredor - PMBE - Lontras	R\$6.000.000,00		R\$ 1.200.000,00	R\$ 1.200.000,00	R\$ 1.200.000,00	R\$ 1.200.000,00	R\$ 1.200.000,00

AÇÃO	RECURSOS ESTIMADOS	ANO 1	ANO 2	ANO 3	ANO 4	ANO 5	ANO 6
Item 30 - Contratação de serviço de engenharia para adequação do CETAS Marinho	R\$400.000,00				R\$200.000,00	R\$200.000,00	
Item 31 - Operacionalização do CETAS Marinho	R\$1.835.037,60					R\$917.518,80	R\$917.518,80
Item 32 - Contratação de serviço de engenharia para manutenção do CETAS Marinho	R\$200.000,00					R\$100.000,00	R\$100.000,00
Item 33 - Contratação de serviço de recomposição de vegetação	R\$1.403.952,87				R\$467.984,29	R\$467.984,29	R\$467.984,29
Item 34 - Repasse de recurso para a implementação de um Observatório Socioambiental	R\$450.559,67	R\$ 75.093,28	R\$75.093,28	R\$75.093,28	R\$75.093,28	R\$75.093,28	R\$75.093,28
TOTAL ESTIMADO EM AÇÕES	R\$ 40.550.370,14	R\$ 6.082.555,52	R\$ 8.110.074,03	R\$ 8.110.074,03	R\$ 6.082.555,52	R\$ 6.082.555,52	R\$ 6.082.555,52
TAXA DE ADMINISTRAÇÃO (10%)	R\$ 4.505.596,68	R\$ 684.281,24	R\$ 901.119,34	R\$ 901.119,34	R\$ 675.839,50	R\$ 675.839,50	R\$ 675.839,50
TOTAL PREVISTO	R\$ 45.055.966,82	R\$ 6.758.395,02	R\$ 9.011.193,36	R\$ 9.011.193,36	R\$ 6.758.395,02	R\$ 6.758.395,02	R\$ 6.758.395,02

LEGENDA			
	Sem alterações		Remanejamento (supressão)
	Remanejamento (inclusão)		Redistribuição de valores